Poličenské listy

Duben 2023 / Ročník XI. číslo 4

Motto měsíce:

„Všichni víme, že světlo putuje rychleji než zvuk. Proto někteří lidé vypadají chytře, dokud je neslyšíte mluvit.“

Albert Einstein

Slovo starosty

Vážení spoluobčané,
úvodem bych Vám chtěl všem popřát krásné prožití Velikonočních svátků a koledníkům bohatou výslužku.
Rád bych Vás rovněž pozval na divadelní představení Divadla Ventyl, které se uskuteční 22. dubna v sále hostince U Slunce. Vstupenky jsou v prodeji na obecním úřadě.
V průběhu měsíce dubna budou rovněž probíhat přípravy na Meziobecní setkání, které se uskuteční 13. května u Památníku T. G. Masaryka. Věřím, že se sejdeme v hojném počtu a společně si užijeme krásný den. Určitě nám bude přát i počasí.

Vojtěch Bača

Obecní úřad informuje

Ze zasedání Rady a Zastupitelstva obce

V pondělí 20. března se uskutečnilo 6. Zasedání Rady obce, která projednala tyto zásadní body:

• bere na vědomí výsledek výběrového řízení na zakázku malého rozsahu „Prodloužení splaškové kanalizace Poličná – Chřástalov II“ a schvaluje uzavření smlouvy o dílo s vítězem tohoto výběrového řízení společností SWIETELSKY stavební s.r.o., odštěpný závod Dopravní stavby Morava Valašské Meziříčí.

• schvaluje uzavření Autorské smlouvy mezi obcí Poličná, zastoupenou starostou obce a Divadlem Klauniky Brno, zastoupenou Ing. Zdeňkem Mazáčem. Předmětem autorské smlouvy je uvedení divadelního představení s názvem „Don Quijote de la Ancha“ dne 16. 6. 2023 od 18 hodin.

• schvaluje uzavření Dodatku č. 2 ke smlouvě o zemědělském pachtu mezi obcí Poličná, zastoupenou starostou obce a společností Agrotech, spol. s r. o., Poličná, zastoupenou Ing. Jindřichem Šnejdrlou, jednatelem společnosti. Předmětem dodatku č. 2 je úprava výměry pachtovaných pozemků.

• schvaluje poskytnutí finančního daru ve výši 10.000,- Kč a uzavření darovací smlouvy mezi obcí Poličná, jako dárcem a spolkem ANERI – taneční škola, z. s. Valašské Meziříčí, jako obdarovaným, kdy tento dar je určen pro potřeby taneční školy.

• schvaluje uzavření Dodatku č. 1 ke Smlouvě o poskytování veřejných služeb v přepravě cestujících veřejnou linkovou osobní dopravou k zajištění dopravní obslužnosti ve městě Valašské Meziříčí, včetně místních částí, v obci Krhová a v obci Poličná, uzavřenou mezi obcí Poličná, obcí Krhová, městem Valašské Meziříčí a společností TQM – holding spol. s r. o. Opava.

• neschvaluje a zamítá žádost o povolení prodloužení doby hudební produkce ve sportovním areálu Poličná při konání soukromé oslavy, která se uskuteční dne 10. 6. 2023.

• schvaluje Vyřazovací a likvidační protokol č. 2/2023 dle předloženého návrhu.

• schvaluje uzavření Dodatku č. 1 ke Smlouvě o provádění servisních prací pro obec Poličná jako objednatelem a společností EMPEMONT s.r.o. jako zhotovitelem, dle předloženého návrhu.

• schvaluje uzavření Příkazní smlouvy o výkonu technického dozoru stavebníka při realizaci stavby „Rekonstrukce LC U Paléska“ mezi obcí Poličná, jako příkazcem a panem Lubomírem Kocfeldou, jako příkazníkem, kdy předmětem této smlouvy je výkon technického dozoru při realizaci rekonstrukce lesní cesty u Paléska.

Usnesení rady i zastupitelstva obce naleznete na webových stránkách obce www.policna.cz

Divadélko Leonka

V neděli 19.3 divadélko Leonka s pohádkou u Modré tůňky, pobavilo naše děti, rodiče i prarodiče.

Paní vodnice i nezbedný skřítek, vtáhli děti do děje a tak si mohly zatančit, zacvičit nebo zakouzlit.
Snad rozesmáté tváře jsou důkazem toho, že se líbilo.

Vlasta Šedá

Oslava Dne žen v Poličné

Každoročně 8. března slaví svátek Gabriela a s ní i všechny ženy v rámci Mezinárodního dne žen. Společně jsme se na obci rozhodli tuto milou událost oslavit v neděli 12. března v sále U Slunce. Již před třetí hodinou se sál začal plnit a než se starosta Vojtěch Bača ujal úvodního slova a popřál všem ženám jen to nejlepší, bylo nás v sále více jak sedmdesát.

Úvodní program připravila Základní a mateřská škola Poličná. Babičky, maminky, sousedky, tety i kamarádky, všichni jme byli pyšní na naše děti a jejich paní učitelky, které s úctou a láskou připravily úžasné taneční , pěvecké a recitační vystoupení.

Příjemným překvapením bylo i hudební a pěvecké duo Daniela Eklová a Nicol Sklářová.

Zaposlouchaly jsme se do tónů známých melodií a některé odvážnější z nás si společně i zanotovaly. Občerstvení bylo zajištěno v podobě sladkých koláčků a chlebíčků, příjemná nálada se nesla sálem a pohodu podtrhla i kytička závěrem z rukou vedení obce. Těšíme se na setkání při další obecní akci.

Radka Hrubcová

Informace k poplatkům na rok 2023

POPLATEK ZA NAKLÁDÁNÍ S KOMUNÁLNÍM ODPADEM

- Sazba poplatku činí – 490,- Kč/rok/osoba
- Splatnost poplatku – do 30. 6. 2023

Bezhotovostní platba: platbu můžete zaslat na č. ú.: 3223749389/0800 do poznámky pro příjemce je nutné uvést č. p. domu, příjmení a jméno osoby, za kterou je poplatek hrazen, např. 111 Novák Petr, Nováková Jana, Novák Jan

Hotovostní platba: Obecní úřad Poličná, Poličná 144, 757 01, v úředních hodinách

OBEC POLIČNÁ NEROZESÍLÁ SLOŽENKY.

Upozornění

Při kontrolách měsíčních faktur od Technických služeb zjišťujeme, že někteří z vás stále vozí elektroodpad do sběrného dvora a to i přesto, že tento odpad v obci sbírá Sbor dobrovolných hasičů. Pro vás je uložení do sběrného dvora zdarma, ale obec to pak musí zaplatit a je to škoda. Utrácíme tak zbytečně peníze

z rozpočtu obce, když bychom za to nemuseli nic platit.
Žádáme vás proto, abyste v případě, že potřebujete vyhodit starou televizi, ledničku, pračku či jiný elektrospotřebič, volali naše hasiče, kteří si pro to rádi přijedou.

Kontakty:	Josef Dorčák	739 067 217
	Josef Karlík	732 989 686

Prosba

Vážení spoluobčané,
jsme rádi, že nám stále nosíte vážní lístky z odevzdaného papíru nebo železa a věříme, že v této činnosti budete pokračovat i nadále.
Do hodnocení při přiznávání bonusu za separaci odpadu se započítává jak tříděný odpad z hromadného svozu odpadků z celé obce, tak také individuálně odevzdaný tříděný odpad vámi občany. Vaše vážní lístky zahrneme do souhrnného výkazu a zcela nepochybně to bude mít pozitivní dopad do rozpočtu obce.

Děkujeme.

Třídění baterií

Obec Poličná aktivně pokračuje v podpoře třídění odpadu. Proto pro své občany zajistila papírové krabičky, do kterých budou moci v domácnosti odkládat baterie a poté je vysypat do tubusů k tomu určených.
V obci se budou nacházet tři. A to v budově obecního úřadu, v budově základní školy a v prodejně COOP Jednota. Pokud se ptáte k čemu, proč…? Pomůžete tak snížit množství baterií v objemu komunálního odpadu a přispějete k ochraně životního prostředí, jelikož nevytříděné použité baterie skončí jinak spolu se směsným odpadem ve spalovně. Přičemž se uvolňují škodliviny včetně těžkých kovů, což má za následek znečistění ovzduší, půdy i zdrojů vody. Naopak vytříděné baterie a akumulátory lze recyklovat a tím získat např. kovy k výrobě jiných produktů. Pro zajímavost ze 100 kg baterií je možné získat 74 kg druhotných surovin.

K příležitosti třídit i tento odpadový materiál tak máte doslova o krok blíž. Krabičky na odkládání baterií si můžete vyzvednout v kanceláři obecního úřadu stejně tak jsou ještě k dispozici tašky na tříděný odpad sklo/papír/plast/kovy.

vedení obce

ZŠ a MŠ Poličná informuje

Březen v mateřské školce

Divadlo v MŠ

Hned na začátku měsíce k nám do školky přijelo divadlo Maringotka. Přivezli hned dvě pohádky a to O kohoutkovi a slepičce a Zajíc a ježek. Zase to bylo představení plné zábavy, písniček, her, ale i ponaučení. Děti se vždy i při známých věcech naučí nebo poznají něco nového, spolupracují na vyzvání nebo soustředěně poslouchají. Zkrátka tohle divadlo a příjemní účinkující nás nikdy nezklame.

Ludmila Chriaštelová

Dětské hrací centrum v Rožnově p. R.

Ve čtvrtek 9. března jsme po dlouhé době s dětmi navštívili Dětské hrací centrum v Rožnově pod Radhoštěm. V rámci projektového dne „Děti a pohyb“ si naši nejmenší vyzkoušeli nejen své pohybové dovednosti a odvahu, ale i ohleduplnost ke kamarádům a respektování dohodnutých pravidel.
A protože jsou děti v tomto prostředí vždy šťastné a spokojené, chceme návštěvu v pohádkových lázních ještě zopakovat.

Ludmila Chriaštelová

Knihovna

V pondělí 20. března jsme zase po roce podnikli výpravu do knihovny. Návštěva knihovny totiž bývá součástí naší předvelikonoční cesty za pokladem. Vždy se ale snažíme tuto cestu pro děti připravit každý rok trochu jinak. Letos se děti, nejdříve ze třídy Krtečků a pak ze třídy Ježečků, v knihovně setkaly se spisovatelkou Miluškou Štefanovou, která jim přiblížila své knihy příběhů, kde je hlavním hrdinou skřítek Kompostík. Povídání bylo natolik zajímavé, že jsme si knihy zapůjčili do mateřské školy a budeme si je číst před odpoledním spánkem.

Kompostík má totiž v knize spoustu kamarádů, zvířátek ze dvora a my je chceme všechny poznat.

Děti si mohly také knihy osahat a prohlédnout. Učily se, jak s knihou správně zacházet. Po té knihu zase vrátit na původní místo.

Po cestě do mateřské školy hledaly, jestli někde v zahradě nějaký kompostér neuvidí a jestli neuvidí něco, co do kompostéru nebo i do přírody nepatří. Na konci cesty u mateřské školy na děti čekal slíbený poklad od skřítka Kompostíka.

Ludmila Chriaštelová

Ježečci soutěží

V letošním roce se zapojujeme do výtvarné soutěže, kterou pořádá Dům dětí a mládeže ve Valašském Meziříčí s názvem „Nakresli rally.

Na výsledném obrázku se podílela celá třída. Každý přidal svou ruku k dílu. Pomohla nám také interaktivní výbava v podobě tabletů ze základní školy, díky které si chlapci mohli vyzkoušet postup kresby.

A jak se nám celé dílo povedlo? Posuďte sami?

Zuzana Surovčáková

Mateřská škola tančila

I letos se nám podařilo připravit pásmo na oslavu MDŽ. S dětmi jsme vytvořili řadu lidových tanců a písní, které každý zná, a tak si je s námi naše maminky a babičky mohly zazpívat. Děti byly velmi šikovné, dokonce zaznělo i jedno vystoupení se sólovým zpěvem a recitací.

Chtěli bychom poděkovat všem rodičům za podporu a účast.

Zuzana Surovčáková

Nové výtvarné vybavení v MŠ

Na jaře jsme dostali od paní ředitelky novou výbavu výtvarného materiálu. Krásné nové plastelíny (i tzv. inteligentní plastelíny), barvy, písky, fixy, pastelky, křídy a lepidla. Víme, že vybavit mateřskou školu výtvarnými potřebami není levná záležitost, a proto děkujeme vedení za neustálou podporu, která nám pomáhá dosahovat lepších výsledků. Dětem se zlepšuje jemná motorika, krásně malují a tvoří. Všechny tyto aktivity podporují co nejjednodušší přechod mezi mateřskou školou a první třídou.

Zuzana Surovčáková

Základní škola

Pozvánka na zápis do 1. třídy

Základní škola a Mateřská škola,
Poličná 276,
příspěvková organizace

Srdečně zveme všechny předškoláky a jejich rodiče na

ZÁPIS DO 1. TŘÍDY
PRO ŠKOLNÍ ROK 2023 / 2024,

který se koná

dne 12. dubna 2023 v době od 12.30 do 17.00 hodin
v prostorách naší školní družiny

Co s sebou?

- *rodný list dítěte*
- *platný občanský průkaz zákonných zástupců*
- *případně důležité dokumenty týkající se dítěte (v případě žádosti o odklad školní docházky zprávu školského poradenského zařízení a lékařskou zprávu)*

Co nabízíme?

- ***školu rodinného typu, pozitivní klima školy, přátelskou atmosféru***
- ***individuální a respektující přístup k žákům***
- ***intenzivní logopedickou péči***
- ***výuku anglického jazyka od 1. ročníku***
- ***krásné třídy, nadstandardně vybavené chodby s herními prvky***
- ***bohatý výběr zájmových kroužků***
- ***řadu mimoškolních a mimotřídních akcí***

a spoustu dalšího

Těšíme se na Vás

Více informací o škole a kritériích přijímání žáků najdete na stránkách školy www. zs-policna.cz, případně na tel. 731 510 735

Individuální termín je možný až do 28.4.2023 po telefonické domluvě na čísle 731 510 735

Okrskové kolo recitační soutěže

Dne 9. 3. 2023 se v zámku Žerotínů ve Valašském Meziříčí konalo okrskové kolo recitační soutěže, které uspořádalo Středisko volného času Domeček. Naši školu zde reprezentovalo 9 žáků od 1. po 9. třídu. Byli to ti nejlepší, kteří se umístili na předních příčkách školního kola této soutěže.

O tom, že v naší škole máme talenty na přednes básní i prózy, svědčí i získání dvou druhých míst v 2. a 4. kategorii. Jmenovitě to jsou Ella Ševečková z 5. třídy a Eliška Mičunková z 8. třídy.

Obě tato děvčata tímto postupují do okresního kola, které se uskuteční v Rožnově pod Radhoštěm. A my jim budeme držet pěsti, ať zazáří i tam.

Kateřina Bílíková

Princezna se zlatou hvězdou na čele

V pátek 17. března 2023 jsme se vydali se žáčky 1. – 3. třídy do Kulturního zařízení města Valašského Meziříčí na představení Princezna se zlatou hvězdou na čele.

Děj této pohádky na motivy Boženy Němcové vypráví příběh princezny Lady, která musí uprchnout z otcovského domu před zlým Kazisvětem přestrojená v myším kožíšku, aby se nemusela stát jeho ženou.

Celé představení bylo doplněno veselými písničkami a děti zaujala také spousta nádherných kostýmů.

Pohádku jsme si moc užili, škoda jen, že některé děti nevědí, jak se mají v divadle správně chovat.

Jana Skotnicová

Projektový den Velikonoce

V úterý 21. března 2023 panoval na 2. stupni ZŠ čilý ruch, probíhal zde totiž projektový den na téma Velikonoce.

V první části jsme diskutovali o historii a tradicích Velikonoc, ale také jsme uvažovali nad tím, proč je zdravé se na začátku jara postit.

Druhá část pak byla věnována samotnému tvoření. V 6. třídě to vonělo po větvičkách – tvořily se tam jarní věnečky, v 7. třídě se malovaly kraslice a zkoušela se plést velikonoční pomlázka, osmáci vyráběli papírové dekorace a od deváťáků se nesla vůně dřeva – kluci zde pájkou malovali na dřevěné destičky krásné obrázky s velikonoční tematikou nebo zdobili vařečky.

Na svátky jara už jsme připraveni.

Marcela Oravová

Sdílené dílny podruhé

V tomto týdnu se žáci 7. a 8. třídy opět vydali na Střední průmyslovou školu stavební ve Valašském Meziříčí. Podruhé v tomto školním roce se zúčastnili projektu EU a Zlínského kraje „Sdílení dílen“

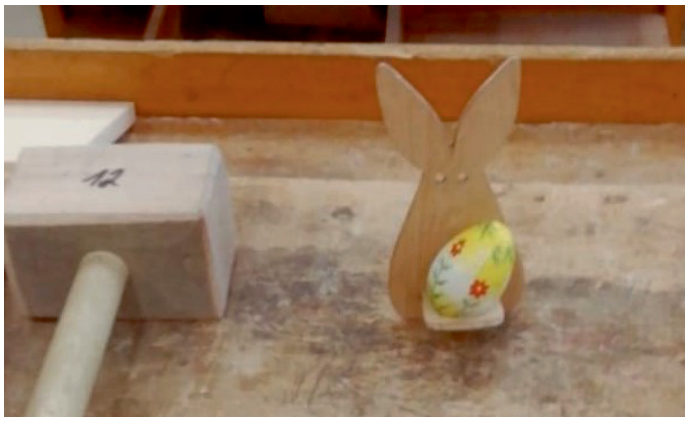

Přes menší komplikace, které se nám přihodily po cestě – chvíli jsme museli i běžet, abychom přišli včas – jsme se znovu ocitli v dílně učebního oboru truhlář. I tentokrát jsme se snažili něco kreativního vyrobit. V plánu byla velikonoční tematika i trochu jiný způsob práce – vyráběli jsme držák na vajíčko.
Používali jsme techniky už nám známé (měření, překreslování, řezání, „šmirglování“ aj.), nově jsme zkoušeli např. vrtání do dřeva.
Všem se výrobek povedl dokončit včas a už teď se těšíme na třetí návštěvu u truhlářů.

Dorota Šotková a Viktorie Fabíková – 7. třída

Digitalizace na naší škole

V souvislosti s revizí Rámcového vzdělávacího programu a následnou úpravou ŠVP jednotlivých škol, ke které došlo povinně od září letošního školního roku, se ve výuce často skloňuje sousloví digitální kompetence žáků. MŠMT díky národnímu plánu obnovy využilo finanční prostředky na digitalizaci škol a v loňském kalendářním roce jim poskytlo finance na digitální učební pomůcky a pořízení mobilních digitálních zařízení.
Cílem této strategie je podpořit digitální kompetence pedagogů a všechny žáky vybavit do života základními digitálními kompetencemi. A jak jsme s finančními prostředky určenými na podporu digitálních kompetencí naložili na naší škole?
Pro zatraktivnění výuky jsme pořídili brýle umožňující pohybovat se v interaktivním 3D prostředí a tři vizualizéry, které slouží nejen ke snímání plošných předloh – například knih, map, fólií nebo obrázků, ale zároveň šetří i náklady spojené s kopírováním. Žáci rádi pracují i s dvěma novými sadami tabletů s nabíjecí základnou, a protože máme v naší mateřské škole moc šikovné děti, těší nás, že s digitalizací začínáme už i v oddělení předškoláků.

Vedení školy

Složky informují

ZO ČSŽ

Ve čtvrtek 2. března se členky svazu žen sešly po roce na výroční členské schůzi spojené s oslavou MDŽ.
Za přítomnosti zástupců obce, ZŠ, TJ a SDH jsme zhodnotily svou činnost v minulém roce a nastínily plán práce na rok letošní.
Během minulého roku se naše základna rozrostla o 11 nových členek, některé stávající členky pak vzhledem k věku a s tím souvisejícím zdravotním problémům naopak své členství ukončily. V současné době máme evidováno 51 aktivních členek. Samozřejmě, že ve svých řadách rády uvítáme i další zájemkyně.

Nejbližší akcí bude organizace Okresní konference ČSŽ za účasti delegátek jednotlivých ZO okresu Vsetín, předsedkyň Krajské a Okresní rady a zástupců vedení naší obce. Naším úkolem bude zajistit poutavý program, protože tradiční název těchto setkání je „Ženy se baví“.
A hned po této akci pořádáme v neděli 30. dubna každoroční zájezd pro občany obce Poličná. Tentokrát si přijdou na své milovníci květin, drobného zvířectva a zahrádek. Vydáme se do Kroměříže a do Holešova. Organizační pokyny najdete v upoutávce těchto Poličenských listů.

za ZO ČSŽ Poličná – Pavla Horáková

ČSŽ – Pozvánka na zájezd

Český svaz žen vás srdečně zve společně strávit jarní den v překrásném prostředí plném vůní a barev.

FLORIA Kroměříž 2023

- termín zájezdu **30. 4. 2023**
- odjezd od hasičské zbrojnice v **7.30 hod.**
- cena zájezdu: 220,- Kč bude použito na obě vstupné.
- dopoledne strávíme na výstavišti, kde se milovníci krásy mohou kochat barvami a vůněmi jara a zahrádkáři mohou vesele utrácet za kytičky, aby si přenesli trochu té krásy a potěšení domů.
- plus bonus v Holešově.

Přihlásit se můžete, u paní Dopirákové na prodejně kamen Poličná 2 nebo na telefonu 603 201 264 nejpozději do 20. 4. 2023

Liba Dopiráková

TJ – Okénko trenéra 3/2023

Zdravím všechny fanoušky fotbalu a sportu vůbec v Poličné. A nejen je ale také všechny občany této krásné obce. Nastoupil jsem na místo trenéra fotbalového týmu mužů v polovině února. Tady bych chtěl poděkovat trenéru i hráči Radkovi Kapustovi, za velmi profesionálně provedené předání všech informaci ohledně týmu. Začali jsme slušně trénovat v úterky a pátky. Úterky jsou, co týká účasti, slabší. Přátelské zápasy nam zatím výsledkově vyšly pozitivně. Myslím si, že jsme si s hráči i výborem povahově sedli a našli plusovou chemii. Bohužel jako všude jinde i my se v Poličné potýkáme s úzkým kádrem a hlavně velký problém máme na postu golmana. Je jasné že na prvním místě je u každého hráče rodina a zaměstnáni. Proto bude velký problém udělat optimální sestavu každý víkend. Apeluji proto na všechny manželky, přítelkyně a rodiče a prosím o trpělivost. Úkol je udržet 1B třídu i pro příští rok. Já pro to udělam osobně všechno nej nej! Obracím se i na bývale hráče s prosbou. Pokud máte chuť a na fotbal jste nezanevřeli, přijďte si zatrenovat a občas zalepit díru v sestavě, když někteří hráči budou plnit pracovní povinnosti a nemohou se dostavit na zápas. Předem děkuji. Těším se na krásné společné fotbalové zážitky v Poličné.

Metoděj Nejedlý, trenér

Vážení fanoušci, rodiče a zájemci o fotbal těch nejmenších, tréninky stále probíhají v místní tělocvičně ZŠ a to každé pondělí a čtvrtek od 16:00 – 17:00. Velmi se těšíme, až se venku oteplí a tréninky začnou na fotbalovém hřišti. Máme tam k dispozici daleko víc prostoru a umožní nám to trénink více individualizovat z hlediska schopností dětí a jejich věku. Během jara bychom pro vás chtěli nachystat několik dětských dní a náborových akcí, tak, aby se nás scházelo každý týden pravidelně a děti tak měli daleko lepší a zábavnější vyžití.

SDH – 9.r. Hasičského maškarního plesu

Již po deváté uspořádali hasiči z Poličné v sobotu 11. února hasičský maškarní ples. Letošní téma bylo pyžamová párty. Jako každý rok pojali účastníci přípravy velice pečlivě, a tak v sále probíhala přehlídka různých pyžam a spacích doplňků.

Všichni muži se shodli na tom, že to především dámám slušelo v saténových košilkách nebo pyžamech. Ale musíme podotknout, že i pánům jejich pyžamka slušela. Pro hosty byl připraven bohatý program, nechybělo tradiční taneční vystoupení našich hasiček a hasičů pod názvem „Večerníček pro dospělé“, dále vystoupila tanečnice pole dance paní Nela Šumberová, která předvedla skvělé vystoupení na tyči. Závěrem bychom chtěli poděkovat všem sponzorům a lidem, kteří se podíleli na přípravách plesu. Poděkování patří především všem hostům plesu za to, že vytvořili skvělou atmosféru a užili si spolu s námi perfektní večer. Už nyní se můžete těšit na 10. ročník našeho plesu, který se bude konat 10. 2. 2024, a výroční téma bude legendární. Oblékneme se jako James Bond a jeho Lady.

Činnost našeho sboru můžete sledovat na Facebooku/SDH Poličná.

SDH Poličná

SDH – 5. ročník Dětského maškarního bálu

Nejen pro dospělé organizují hasiči z Poličné bály. Již po páté uspořádali maškarní bál také pro děti. Letošní ročník se odehrál v neděli 5. března 2023 v sále Hostince U Slunce. Již před třetí hodinou se do sálu vrhaly první děti a jejich rodiče. Dorazilo 75 dětí v různých maskách. Nejmenším návštěvníkům bylo sotva pár měsíců. Bál navštívilo plno princezen, malých hasičů, čarodějek a mnoho dalších pohádkových postav. Pro děti byly připraveny soutěže, hry či promenáda masek. Volný čas doplňovala diskotéka, při které vyrazili na parket i rodiče. O skvělý program se staral klaun Rambajz a jeho pomocníci Křemílek s Vochomůrkou.

A ptáte se, která maska byla nejhezčí? Všechny masky byly krásné a rodiče si dali záležet, aby jejich dítko bylo na bále co nejhezčí. Proto u nás vyhrály všechny děti a odnesly si domů účastnický diplom a k tomu oblíbený bublifuk, jako vzpomínku na pěkné odpoledne. Na děti čekala také tombola, ve které byly opět skvělé ceny, například mnoho dalších balíčků s překvapením, psací potřeby, dětské hry, dětské šampusy, zdravé mlsání, atd... Pro rodiče byla připravena také menší tombola jako poděkování, že s dětmi na naši akci dorazili. Závěrem bychom chtěli poděkovat všem rodičům a dětem, že přišli a užili si s námi krásné odpoledne a velké díky patří opět sponzorům a hasičům, že se podíleli na vydařené akci.

Činnost našeho sboru můžete sledovat na Facebooku/SDH Poličná.

SDH Poličná

Knihovna informuje

Březen – měsíc čtenářů

Tento slogan nás inspiroval, a tak jsme pozvaly do knihovny děti z mateřské školy a paní Milušku Štefanovou, autorku knih pro děti o skřítku Kompostíkovi a jeho kamarádech. Jak se dětem líbilo povídání a autorské čtení, to se dočtete jinde, v rubrice mateřské školy…

Nám se líbilo toto setkání s dětmi nad knížkou moc a potěšilo nás, že si děti se zájmem prohlížely i další pěkné a zajímavé knihy, které na ně čekají v knihovně. Zveme je i s rodiči na další návštěvu!

Jitka Vlčková a Anna Krhovjáková

Těšíme se na Vás v

Pondělí	**13:30 - 17:30 hod.**
Čtvrtek	**13:30 - 16:30 hod.**

Kompletní seznam nových knih je přístupný na www.policna.knihovna.cz

Klub seniorů VM

Program KLUBU SENIORŮ Duben 2023

Pondělí 3. dubna 14.00 hod.
Zápis na zájezd do Frýdku Místku do provozu Marlenka a Vražného – rodný statek Gregora Mendela.

Čtvrtek 6. dubna 14.00 hod.
Muzejní a galerijní centrum – výstava replik korunovačních klenotů.

Středa 12. dubna 8.30 hod.
Odjezd na zájezd Frýdek Místek ATD.

Čtvrtek 13. dubna 15.00 hod.
Koncert ZUŠ Val. Meziříčí pod vedením pana Petra Bazaly.

Čtvrtek 20. dubna 14.30 hod.
Besip – Valašským Meziříčím bezpečně. Přednáší pan Patík a pan Malcharczik.

Čtvrtek 27. duben 14.00 hod.
Vystoupení dětí ZŠ Žerotínova.

Najdete nás na www.kzvalmez.cz nebo můžete jít na stránky VM, otevřít KZ a dále Klub seniorů.
Naleznete zde vše, co potřebujete o činnosti klubu a kontakty na jednotlivé členy výboru.

V klubu budete také vítáni na nápravném cvičení, cvičení jógy, v pořadu ženy-ženám, v angličtině pro pokročilé, v pěveckém souboru Pohoda a na měsíčních burzách sběratelů první neděli v měsíci, kromě prázdnin.
Příjemné prožitky a spokojenost s programy přeje

výbor KLUBU SENIORŮ

POZVÁNKA

SETKÁNÍ SENIORŮ

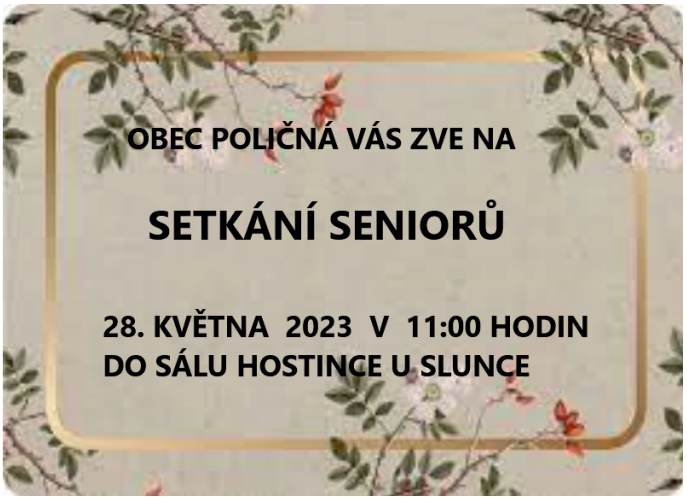

DIVADLO

Být čerstvě opuštěným ve čtyřiceti se může stát leckterému muži, vyhrát v internetové soutěži moderního robota se podaří jen někomu.
Jedním z nich je i Marko, bezvýznamný člověk bez vztahové perspektivy. Přichází mu speciální zásilka v podobě ženy – androidky naprogramované tak, aby ho učinila šťastným.
Markovo nadšení brzy vyprchává, protože programátorkou je žena feministka. Mezi oběma tak dochází k mnoha kolizím humorným i hořkým situacím.
Povede se panence učinit „svého" muže šťastným?

Vlasta Šedá

PANENKA

22. 4. 2023
v 19 hod.

SÁL HOSTINCE U SLUNCE

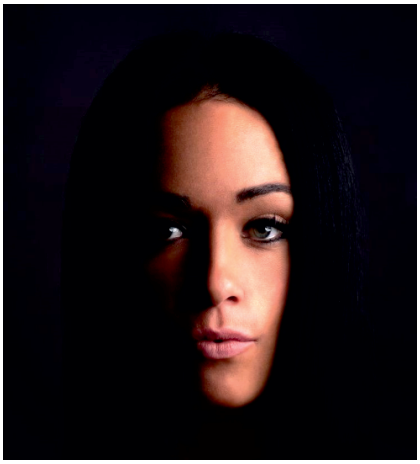

Vstupné: 100,- Kč
Již v prodeji na OÚ.

Den Země

15. dubna – DEN ZEMĚ

Obecní úřad Poličná organizuje ve spolupráci se spolky obce v rámci oslav Dne Země úklid veřejných prostor.

Rádi bychom přizvali občany naší obce, aby se k nám připojili. Vezměte děti, rodinu nebo přátele, vytvořte skupinky a vyrazte na procházku.

Sraz účastníků je 15. 4. 2023 v 10 hodin u OÚ. Dostanete pytle a rozdělíme si části obce k úklidu. Rukavice si prosím vezměte vlastní. Do vzdálenějších míst budou účastníci rozvezeni auty.

Ve 13 hodin se pak všichni sejdeme na hřišti TJ, kde se společně občerstvíme a zhodnotíme průběh akce.

V případě nepříznivého počasí se akce odkládá, bližší informace dostanete na obecním úřadě.

MEZIOBECNÍ SETKÁNÍ

Jak již uvedl pan starosta ve svém úvodním slově, připravujeme tradiční setkání obcí Poličná, Jarcová, Branky a Oznice u památníku T. G. Masaryka, které se uskuteční 13. května 2023. Podrobnosti přineseme v příštím čísle zpravodaje.

Vlasta Šedá

Velikonoční jarmark

Inzerce

Přistavení velkoobjemových kontejnerů v obci Poličná

Na základě vyhlášky obce Poličná, přistaví společnost TS Valašské Meziříčí s.r.o. velkoobjemové kontejnery k provedení jarního úklidu.

Velkoobjemové kontejnery jsou určeny ke sběru objemného odpadu, který nelze odložit do běžné odpadové nádoby. Žádáme občany, aby do nich neodkládali nebezpečné odpady (např. ledničky, akumulátorové baterie, vytvrzené barvy, staré televizory, pneumatiky apod.), železný šrot a bioodpad.

Tyto složky odpadu mohou občané s trvalým bydlištěm v Poličné předat bezplatně ve sběrném dvoře TS Valašském Meziříčí s.r.o., ul. M. Alše 833, Krásno nad Bečvou, a to od pondělí do soboty, vždy od 7.00 do 17.00 hodin. Pneumatiky odevzdávejte na zpětný odběr v pneuservisech.

Přistavení velkoobjemových kontejnerů:

Dne 4.4.2023

- -Točna
- -Hasičská zbrojnice
- -Bytovky
- -Štěpnice
- -Pod Kotlinou
- -Pod hájenkou – naproti bytovkám

Odvoz kontejnerů: 5.4.2023

K zabezpečení vývozu nebezpečného odpadu od obyvatel okrajových lokalit přistaví zhotovitel speciální kontejner takto:

Poličná – Hasičská zbrojnice
ve dne 4.4.2023
v době od 09.00 do 16.00 hod.

KONTAKTNÍ ÚDAJE:
Obecní úřad Poličná, Poličná 144, 757 01

datová schránka:	rbyper7
e-mail:	obec@policna.cz
web:	www.policna.cz
telefonní kontakty:	
kancelář:	702 088 409, 571 618 743
starosta obce:	731 525 210
místostarosta obce:	737 912 921
úřední hodiny:	
PO a ST	8.00 – 11.00, 12.00 – 17.00,
ÚT, ČT	8.00 – 11.00, 12.00 – 14.00,
PÁ	8.00 – 12.00 po předchozí domluvě

Děkujeme všem, kteří se na tomto čísle podíleli!
Periodický tisk územního samosprávného celku. Poličenské listy vydává Obecní úřad Poličná (IČ: 01265741) – povolení MK ČR ev. č. MK ČR E 21400. **Uzávěrka listu každý 25. den v měsíci** Datum vydání: 30. 3. 2023
Vychází 1x měsíčně v počtu 630 ks, neprodejné.
Zpracování příspěvků: **policenskelisty@gmail.com obec@policna.cz** . Poličenské listy také na www.policna.cz
Tisk: Rea M Design Poličná. Reklamní inzerce je placená (ceník je zveřejněn na stránkách obce).
Zasílejte ve formátu WORD, JPG a PDF. Platba hotově nebo převodem před uveřejněním.
Příspěvky jednotlivých respondentů nejsou nijak upravovány!!!